



جمعية رفيدة
لصحة المرأة
Rofaida Women's
Health Organisation

جمعية رفيدة لصحة المرأة

التقرير السنوي

لعام 2020م

من نحن..

جمعية رفيذة لصحة المرأة هي منظمة غير ربحية، تمكن المرأة من اتخاذ قرارات صحية سليمة، تم تأسيسها عام ٢٠١٦م برقم تسجيل ٧٧٠ تحت وزارة الموارد البشرية والتنمية الاجتماعية.

تهدف إلى نشر التثقيف والوعي الصحي، لدى النساء البالغات من خلال مجموعة من الأطباء المختصين الذين تجمعهم الخبرة والممارسة لتقديم أفضل توجيه ممكن للحفاظ على صحة المرأة السعودية.

رؤيتنا

أن يكون لدى المرأة المعرفة اللازمة والقدرة و السياسات الداعمة التي تمكنها من اتخاذ القرارات الصحية السليمة في حياتها

رسالتنا

نلتزم بتعزيز صحة المرأة من خلال تقديم المعلومات الموثوقة و البرامج الفعالة و المساهمة الاستراتيجية في توجيه السياسات التي تخدم صحة المرأة في المملكة

هدف جمعية رفيدة

الصحة الجنسية والإنجابية هي جزء مهم في صحة المرأة، وفي مجتمعنا مستوى الوعي في هذه المواضيع جداً محدود ومن الصعب للمرأة الوصول لها. ولهذا نركز رفيدة إلى تقديم برامج تسعى إلى زيادة المعرفة عن الصحة الجنسية والإنجابية ورفع مستوى المهارات فيها. وكذلك تتضمن أهدافنا في جمعية رفيدة إلى تعزيز وتشجيع السياسات الداعمة لصحة المرأة. ونتعاون مع أهم صناع القرار وممارسي الرعاية الصحية والمختصين من أجل تطوير سياسات صحة المرأة وتحسين الرعاية المقدمة لها.



المحتوى

تقرير المشاريع

نبذة عن المشاريع

التكلفة والنتائج

التقرير التشغيلي

الهيكل الإداري

الحكومة

الشركاء والداعمين

التقرير المالي

الدخل والمصروفات

القائمة المالية المغلقة لسنة ٢٠٢٠

تقرير المشاريع

PROJECT

EJ+EO	IDGH	EJ+EO			
86.560	0.650	86.560	▲ 24.7050		
▲ 57.030	807.5	57.030	▲ 47.0540	▲ 57.030	
▲ 5.7540	0.607	5.7540	▲ 6760.70	▲ 5.7540	
	0.650	86.560	▲ 24.7050		

▲ 24.7050	▲ 86.560	0.650
▲ 47.0540	▲ 57.030	807.5
▲ 6760.70	▲ 5.7540	0.607

برامجنا



برامج التثقيف

من خلال هذا البرنامج، يمكن الحصول بكل سهولة على أهم المعلومات الموثوقة عن صحة المرأة باللغة العربية



برامج التدريب

يهدف إلى تطوير المهارات والعادات الصحية، من خلال البرامج التدريبية.



برامج التأييد

نسعى من خلال هذا البرنامج إلى تطوير الممارسات والسياسات التي تخدم صحة المرأة



برامج التثقيف





بدون خجل

فكرة المشروع

برنامج بدون خجل يتضمن جلسات شهرية تمنح النساء فرصة الحوار الصادق والحر مع خبراء في مجال الصحة الجنسية والإنجابية. مع تسليط الضوء على الموضوعات التي تُعتبر حساسة أو محظورة وغالباً لا يتم الحديث عنها بانفتاح في المجتمع.

هدف المشروع

- توفير بيئة آمنة وخاصة حتى تتمكن كل مشاركة من الحديث عن تجربتها بصدق وجراحة
- حصول السيدة على نصائح الخبراء بدون خجل أو قلق من الأحكام المسبقة.
- خلق نظام دعم صحي ذو تأثير طويل المدى.
- العمل تجاه التخلص من مشاعر الخجل التي ترافق حوارات الصحة النسائية بتوفير المكان والموارد التي تساهم في ذلك أيضاً.

17,400 مستفيد

إجمالي المستفيدين

تعزيز العلاقة الحميمة

ضييفة اللقاء: أ/ هلا الدوسري
أخصائية علاج طبيعي في تأهيل الحوض والإصابات العظمية العضلية

02

العلاقات الزوجية و الأسرية في ظل العزل الإجتماعي

ضيف اللقاء: الدكتور نزار باهبري
استشاري أمراض باطنية ومعدية

01

سلس البول

ضيوف اللقاء: الدكتور بدر المسيعيد
استشاري جراحة مسالك بولية و مسالك النساء و اضطرابات التبول
أ/ نادين الشهراني
أخصائية علاج طبيعي مختصة في صحة المرأة و تأهيل الحوض

04

خطة الولادة

ضييفة اللقاء: الدكتورة فاطمة الشنقيطي
استشارية النساء والولادة وجراحة الحوض الترميمية
والتنظيرية النسائية

03

تكلفة المشروع



77,365 ريال



خطة الولادة

مشروع ولادتي هو نموذج الكتروني لخطة الولادة يمكن أي السيدة من التعرف على أهم الإجراءات التي من الممكن أن تمر بها أثناء الولادة مع عرض خيارات كل إجراء وشرح تفصيلي له ولآثاره ما يمكن السيدة من اتخاذ قرارات صحية سليمة في ظل التمتع بحقوقها في اختيار ما يمارس عليها من إجراء أثناء الولادة.

البحث



أظهرت دراسات عالمية ومؤسسات محلية أن هناك مشكلة في تجربة الولادة في العالم. غالبية النساء في المملكة يتم عمل إجراء طبي عليهن أثناء الولادة بدون أخذ موافقتهن أو شرح مبررات الإجراء مما يؤدي إلى أضرار جسدية ونفسية.

التحليل



السبب قلة الوعي من المرأة بتفاصيل مرحلة الولادة وبحقوقها الصحية، عدم احترام حقوق و رغبات المرأة من المؤسسات الصحية أثناء الولادة لأسباب تجارية أو تشغيلية.

الحل



تثقيف وتوعية المرأة بتفاصيل إجراءات الولادة وبحقوقها الصحية، وذلك بتسهيل الوصول والحصول على المعلومة من خلال نموذج الكتروني يمكنها البدء في تخطيط تجربة ولادة إيجابية.

تحديثات سنة ٢٠٢٠ لخطة الولادة

تم تحديث الموقع الإلكتروني لخطة الولادة، ومنها: نموذج خطة الولادة، طريقة طباعة الخطة.



خطة الولادة

969 سيدة

اجمالي المستفيدين

تكلفة المشروع



93,701 ريال

Rofaida Healthcare Practitioners Webinar

HOUSTON
Methodist
GLOBAL HEALTH CARE SERVICES

فكرة المشروع

محاضرات تعليمية للممارسين الصحيين لتعزيز صحة المرأة الجنسية و الإنجابية لدى الأطباء و المختصين

هدف المشروع

تقديم محتوى علمي للممارسين الصحيين لتعزيز الممارسات الداعمة لصحة المرأة الجنسية و الإنجابية

7,754 مستفيد

إجمالي المستفيدين



Women's Mental Health Across Her Reproductive Years

Dr. Iram Kazimi is a specialist in Psychiatry at Houston Methodist. In this lecture, presented through the Rofaida Women's Health Education Series, Dr. Kazimi discusses the conditions and issues facing women during their reproductive years.



SCREENING FOR GYNECOLOGIC MALIGNANCIES

Dr. Aparna Kamat is the Division Chief at Houston Methodist Gynecologic Oncology Association. In this lecture, presented through the Rofaida Women's Health Education Series, Dr. Kamat discusses the importance of screening for gynecologic malignancies.



SEXUALLY TRANSMITTED DISEASES: DIAGNOSIS, TREATMENT AND PREVENTION

Dr. Michael Pirics is a specialist in Obstetrics & Gynecology at Houston Methodist. In this final lecture, presented through the Rofaida Women's Health Education Series, Dr. Pirics discusses the diagnosis, treatment and prevention of sexually transmitted diseases.

تكلفة المشروع



91,057 ريال

الحملة الإلكترونية

تطرقنا في الحملة على الوقاية من الفيروس ووضع الأم المصابة وكيفية التعايش مع الفيروس، كذلك اشرنا إلى الأم الحامل وتأثير الفيروس على الجنين.

إجمالي تفاعل الحملة: 18,159 تفاعل

هدف الحملة هو زيادة عدد المستخدمين لخطّة الولادة على الموقع الإلكتروني.

إجمالي تفاعل الحملة: 3,529 تفاعل

هدف الحملة هو توعية المجتمع بأنواع سرطان الأعضاء التناسلية للمرأة وأعراضها وكيفية الوقاية منها.

إجمالي تفاعل الحملة: 14,049 تفاعل

هدف الحملة هو المشاركة في تعزيز صحة المرأة لدى المراهقات (التغيرات الجسدية والهرمونية - الرغبة الجنسية في سن المراهقة)

إجمالي تفاعل الحملة: 234 تفاعل

الهدف من الحملة هو رفع ثقة المجتمع في القطاع الغير ربحي

إجمالي تفاعل الحملة: 1,659 تفاعل

هدف الحملة هو تعريف المجتمع ببرنامج تحكمي لتقوية عضلات قاع الحوض، ونشر التوعية بمسبباته والوقاية والحد من الإصابة بسلس البول، والحصول على 20,000 تفاعل

على حسابات التواصل الاجتماعي. إجمالي تفاعل الحملة: 43,987 تفاعل

الهدف من الحملة هو توعية السيدات بفيروس الورم الحليمي البشري وأعراضه وكيفية الوقاية منه، والحصول على 10,000 تفاعل على حسابات التواصل الاجتماعي. إجمالي

تفاعل الحملة: 10,131 تفاعل

حملة توعوية عن الوقاية

COVID – 19

لمدة 40 يوم

حملة خطة الولادة

لمدة 21 يوم

حملة التوعية عن سرطان

الأعضاء التناسلية للمرأة

لمدة 23 يوم

الحملة الوطنية لصحة

المراهق

لمدة 16 يوم

حملة قد الثقة

لمدة 10 يوم

حملة برنامج تحكمي

لمدة 31 يوم

حملة التوعية عن فيروس

الورم الحليمي البشري

لمدة 6 أيام

برامج التأييد



دراسة علمية

أجرينا دراسة علمية لمعرفة أسباب تأخر المرأة السعودية لإجراء مسحة عنق الرحم، وذلك كان بالتعاون مع المركز الوطني للوقاية من الأمراض ومكافحتها "وقاية" عن طريق منصة أبشر، لنشر استبيان لسيدات المملكة العربية السعودية بكافة مناطقها لمدة ٥ أيام، بهدف معرفة معدل وعي السيدات بمسحة عنق الرحم.

8,194 مستفيد

إجمالي المستفيدين

تكلفة المشروع



30,000 ريال



سياسات صحة المرأة

نسعى من خلال هذا البرنامج إلى تطوير الممارسات والسياسات التي تخدم صحة المرأة على أكمل وجه، فنقوم بتحديد القوانين والسياسات التي تؤثر على وضع المرأة الصحي في المملكة. ثم نقدم أبحاث ودراسات والاقتراحات الى المسؤولين عن وضع هذه القوانين

في يوم المرأة العالمي الموافق ٨ / مارس / ٢٠٢٠م، أطلقت جمعية رفيعة منتداهما الثاني تحت رعاية معالي وزير الصحة السعودي الدكتور/ توفيق الربيعة المقام في مستشفى الملك فيصل التخصصي ومركز الأبحاث، لمناقشة سياسات صحة المرأة والأخطاء الطبية لدى السيدات بأن يكون قيمة تعويض الخطأ الطبي لدى السيدة مثل قيمته لدى الرجل. كما تم نقل المنتدى على ٨ قنوات إعلامية.

من أبرز التوصيات:

القول بتسوية المرأة بالرجل في الدية أمر تسنده الأدلة

تكلفة المشروع

73,909 ريال

مؤشرات صحة المرأة

أطلقت جمعية رفيدة لصحة المرأة صفحة على موقعها الإلكتروني عن مؤشرات صحة المرأة في المملكة العربية السعودية مقارنة بها مع بقية دول العالم، وذلك لمساعدة الباحثين والمهتمين بصحة المرأة بتزويدهم ببيانات ومعلومات دقيقة عنها.

عدد المؤشرات:

١٩ مؤشر عن صحة المرأة

الدول المقارنة:

- المملكة العربية السعودية
- الولايات المتحدة الأمريكية
- الملكة المتحدة
- كندا
- اليابان
- فرنسا

تكلفة المشروع



34,923 ريال

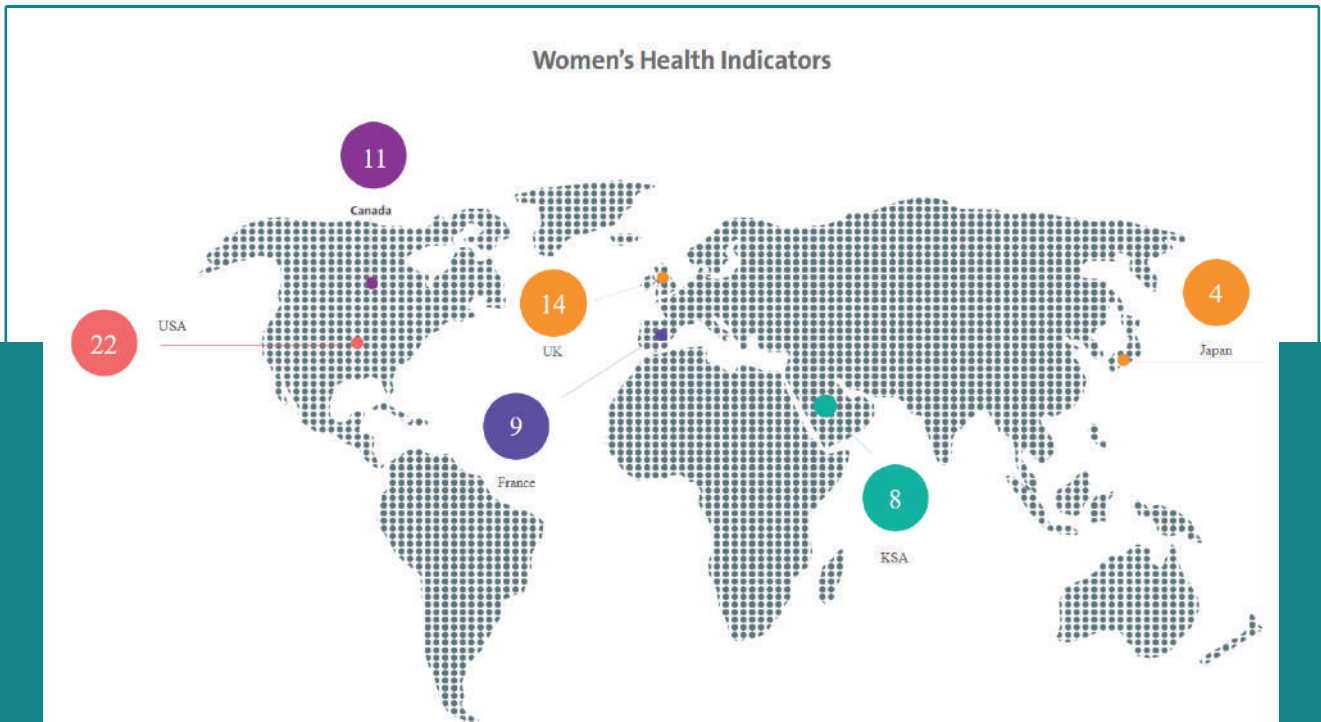

التقرير التشغيلي



الهيكل الإداري

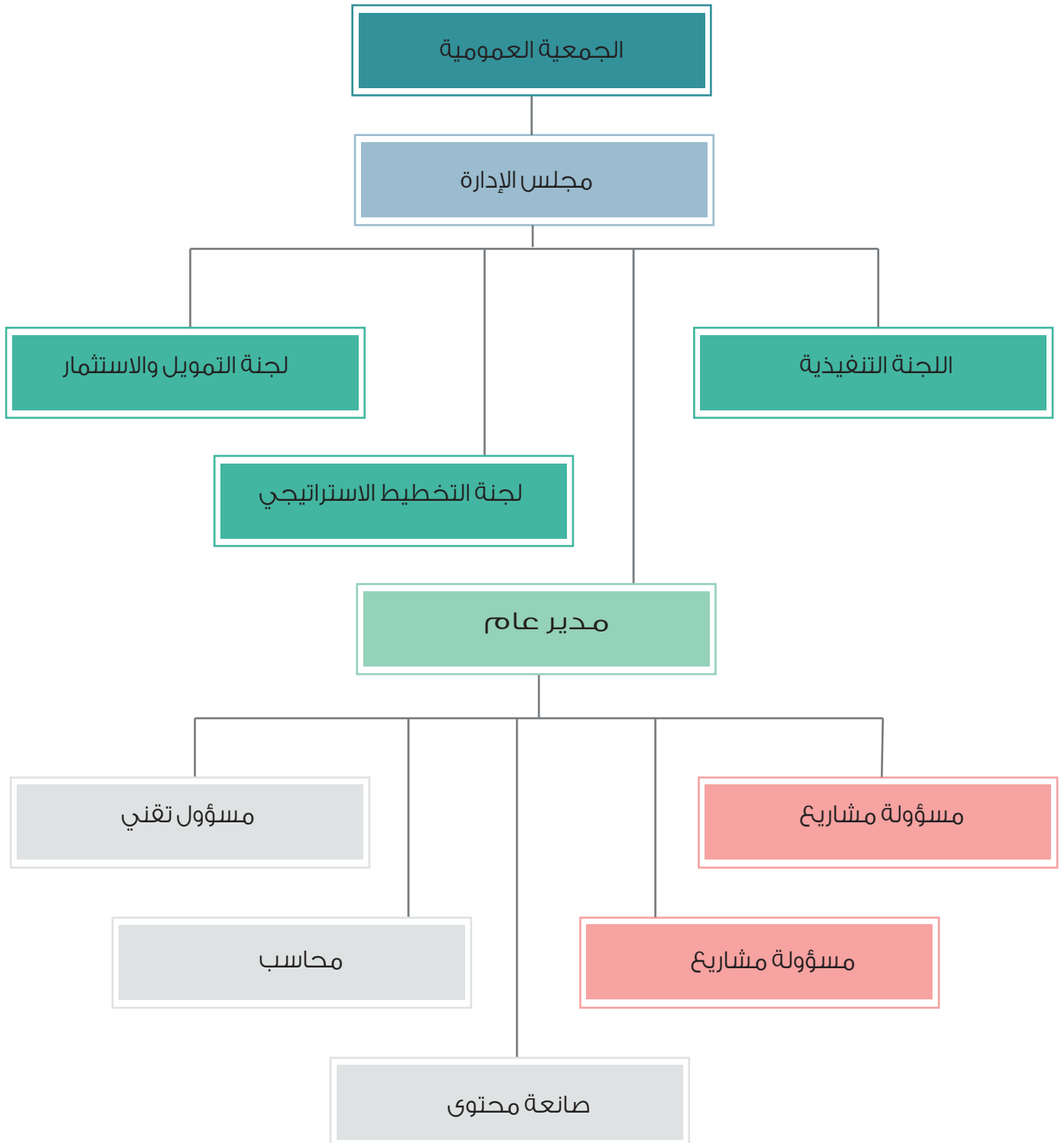

مجلس الإدارة

صاحبة السمو الملكي الأميرة موضي بنت خالد بن عبدالعزيز آل سعود

رئيس مجلس الإدارة

الدكتورة/ فاطمة بنت سعيد آل هملان

نائبة رئيس مجلس الإدارة

الدكتور/ نزيه بن شجاع العثماني

المشرف المالي

الدكتورة تغريد بنت عبدالله الغيث

عضو مجلس الإدارة

الدكتورة/ وسام بنت إبراهيم الكردي

عضو مجلس الإدارة

الدكتورة/ رنيم بنت أسامة سالم

عضو مجلس الإدارة

الدكتور/ جبريل بن حسن عريشي

عضو مجلس الإدارة

الدكتورة/ طرفة بنت عبدالله بن معمر

عضو مجلس الإدارة

الأستاذة/ زينة بنت خالد أبو حسان

عضو مجلس الإدارة

الحوكمة

تلتزم الجمعية بتطبيق أنظمة الحوكمة بحيث تتيح شفافية أكبر في التعاملات وتطبيق نظام المسائلة وتوزيع الصالحيات بما يحقق المصلحة العامة وتماشياً مع أنظمة وزارة الموارد البشرية والتنمية الاجتماعية ومنها لتزيد ثقة الداعمين للجمعية.

السياسات والأنظمة

- اللائحة الأساسية
- اللائحة التنفيذية لنظام الجمعيات والمؤسسات الأهلية
- سياسة الإبلاغ عن المخالفات
- سياسة خصوصية البيانات وسرية المعلومات
- سياسة تعارض المصالح
- سياسة الاحتفاظ بالوثائق وإتلافها
- لائحة مصفوفة الصلاحيات
- اللائحة الداخلية لتنظيم العمل
- سياسة غسيل الأموال وتمويل الإرهاب والإجراءات في الإشتباه
- السياسة المالية
- لائحة إدارة التطوع
- الميثاق الأخلاقي للعاملين
- سياسة تنظيم العلاقات مع المستفيدين
- سياسة جمع التبرعات
- سياسة آلية الإشراف والرقابة على الجمعية
- سياسة النشر والملكية الفكرية

لجان المجلس

- اللجنة التنفيذية
- لجنة التخطيط الاستراتيجي
- لجنة التمويل والاستثمار

الاجتماعات

- اجتماع ربع سنوي لمجلس الإدارة
- اجتماع سنوي للجمعية العمومية
- اجتماع اللجان ربع سنوي أو متي ما دعت الحاجة
- اللجنة التنفيذية اجتماع شهلي

الشركاء والداعمين

يظل استقطاب الداعمين تحدي أساسي لدى الجمعية كبادرة أي جهة خيرية، لحين يبدأ المجتمع بادراك أهمية هدفها ودورها في التنمية. وهنا لا يسعنا إلا أن نقدم الإمتنان لمن دعمونا وشاركونا في تحقيق التنمية للمجتمع.

الداعمين

- الأفراد

- صاحبة السمو الملكي الأميرة موزي بنت خالد بن عبدالعزيز آل سعود
- المهندس/ ماجد بن سعد العصيمي
- السيدة/ زينة أبو حسان

- الشركات والمؤسسات



الشركاء



التقرير المالي



الدخل والمصروفات

استطاعت الجمعية أن تغطي تكاليف البرامج والتشغيل للسنة المالية ٢٠٢٠م، وأغلقت ميزانيتها بفائض 85,479 ريال، ويعود ذلك لدعم الحكومة الرشيدة لموظفي القطاع الخاص تحت نظام ساند للجهات المتأثرة من أزمة فيروس كورونا.

الدخل والمصروفات

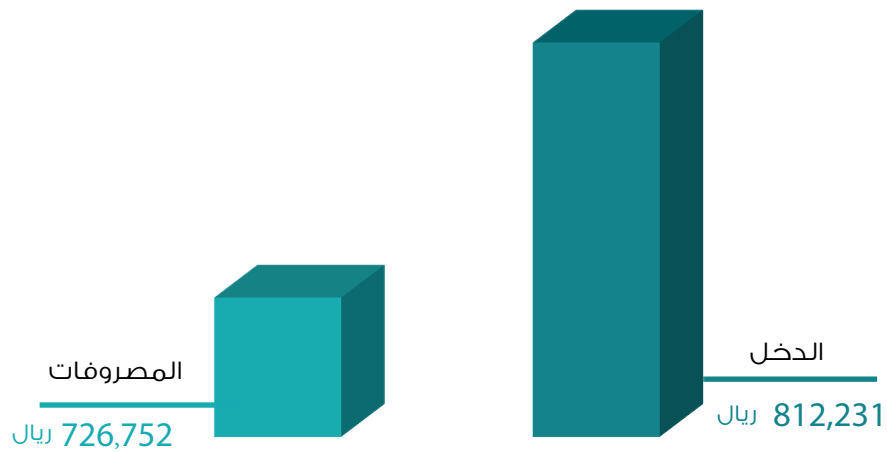

نسبة مصروفات التشغيل والبرامج

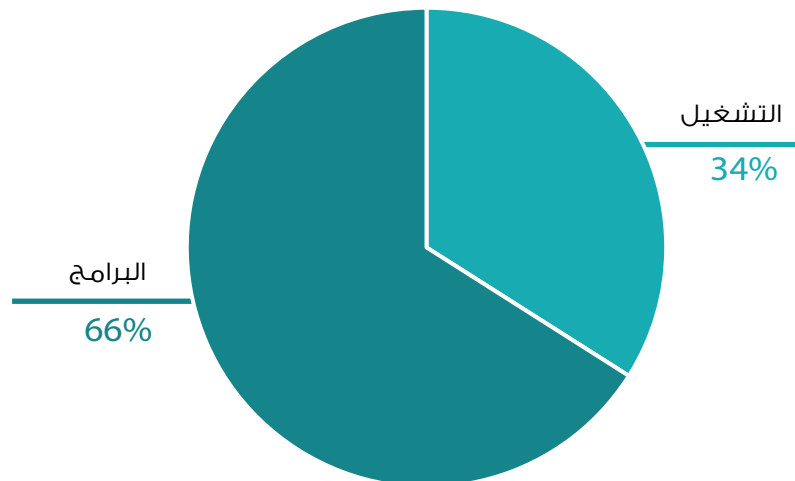

(١)

تقرير المراجع المستقل

المحترمين

السادة / أعضاء الجمعية العمومية
جمعية رفيدة لصحة المرأة
الرياض - المملكة العربية السعودية
تقرير عن مراجعة القوائم المالية
الرأي:

لقد راجعنا القوائم المالية لجمعية رفيدة لصحة المرأة - مسجلة بوزارة الموارد البشرية والتنمية الاجتماعية برقم (٧٧٠) والتي تشمل قائمة المركز المالي كما في ٣١ ديسمبر ٢٠٢٠م وقائمة الأنشطة وقائمة التدفقات النقدية للسنة المنتهية في ذلك التاريخ، والإيضاحات (١-١٧) المرفقة مع القوائم المالية، بما في ذلك ملخص للسياسات المحاسبية المهمة.

وفي رأينا، أن القوائم المالية المرفقة تعرض بعدل من جميع الجوانب الجوهرية، المركز المالي للجمعية كما في ٣١ ديسمبر ٢٠٢٠م وأدائها المالي وتدفقاتها النقدية للسنة المنتهية في ذلك التاريخ وفقاً لمعيار المنشآت غير هادفة للربح الصادر من الهيئة السعودية للمراجعين والمحاسبين وبالإضافة إلى المعيار الدولي للتقرير المالي للمنشآت الصغيرة والمتوسطة المعتمدة في المملكة العربية السعودية، والمعايير والإصدارات الأخرى المعتمدة من الهيئة السعودية للهيئة السعودية للمراجعين والمحاسبين.

أساس الرأي:

لقد قمنا بالمراجعة طبقاً لمعايير المراجعة الدولية المعتمدة في المملكة العربية السعودية. ومسؤوليتنا بموجب تلك المعايير تم توضيحها في قسم مسؤوليات المراجع عن مراجعة القوائم المالية في تقريرنا. ونحن مستقلون عن الجمعية طبقاً لقواعد سلوك وأداب المهنة المعتمدة في المملكة العربية السعودية ذات الصلة بمراجعتنا للقوائم المالية كما وفيها أيضاً بمتطلبات سلوك وأداب المهنة الأخرى طبقاً لتلك القواعد. ونعتقد أن أدلة المراجعة التي حصلنا عليها كافية ومناسبة لتوفير أساس لرأينا في المراجعة.

مسؤوليات الإدارة والمكلفين بالحوكمة عن القوائم المالية:

إن الإدارة هي المسؤولة عن إعداد القوائم المالية وعرضها العادل وفقاً لمعيار المنشآت غير هادفة للربح الصادر من الهيئة السعودية للهيئة السعودية للمراجعين والمحاسبين وبالإضافة إلى المعيار الدولي للتقرير المالي للمنشآت الصغيرة والمتوسطة المعتمدة في المملكة العربية السعودية، والمعايير والإصدارات الأخرى المعتمدة من الهيئة السعودية للمراجعين والمحاسبين. واللائحة المالية للجمعية وعن الرقابة الداخلية التي تراها الإدارة ضرورية، لتمكينها من إعداد قوائم مالية خالية من تحريف جوهري سواء بسبب غش أو خطأ. وعند إعداد القوائم المالية، فإن الإدارة هي المسؤولة عن تقدير قدرة الجمعية على البقاء كمنشأة مستمرة وعن الإفصاح بحسب مقتضى الحال، وعن الأمور ذات العلاقة بالإستمرارية، وإستخدام أساس الإستمرارية في المحاسبة، ما لم تكن هناك نية لتصفية الجمعية أو إيقاف عملياتها، أو ليس هناك خيار ملائم بخلاف ذلك. والمكلفون بالحوكمة هم المسؤولون عن الإشراف على عملية التقرير المالي في الجمعية.

مسؤوليات المراجع عن مراجعة القوائم المالية:

تتمثل أهدافنا في الحصول على تأكيد معقول عما إذا كانت القوائم المالية ككل خالية من تحريف جوهري سواء بسبب غش أو خطأ، وإصدار تقرير المراجع الذي يتضمن رأينا. والتأكيد المعقول هو مستوى عالٍ من التأكيد.

عبدالرحمن الشبيشيرى

Abdulrahman AL Shabeeshiri



محاسبون ومراجعون قانونيون

Certified Public Accountants

License No : (522)

ترخيص رقم : (٥٢٢)

(٢)

تقرير المراجع المستقل

جمعية ريفية لصحة المرأة

الرياض - المملكة العربية السعودية

إلا أنه ليس ضماناً على أن المراجعة التي تم القيام بها طبقاً لمعايير المراجعة الدولية المعتمدة في المملكة العربية السعودية ستكشف دائماً عن أي تحريف جوهري عندما يكون موجوداً. ويمكن أن تنشأ التحريفات عن غش أو خطأ، وتعد جوهرياً إذا كان يمكن بشكل معقول توقع أنها ستؤثر بمفردها أو في مجموعها، على القرارات الاقتصادية التي يتخذها المستخدمون على أساس هذه القوائم المالية.

وكجزء من المراجعة طبقاً لمعايير المراجعة الدولية المعتمدة في المملكة العربية السعودية، فإننا نمارس الحكم المهني ونحافظ على نزعة الشك المهني خلال المراجعة. وعلينا أيضاً:

- تحديد مخاطر التحريفات الجوهريّة في القوائم المالية وتقديرها سواء بسبب غش أو خطأ، وتصميم وتنفيذ إجراءات مراجعة إستجابة لتلك المخاطر، والحصول على أدلة مراجعة كافية ومناسبة لتوفير أساس لرأينا. ويعد خطر عدم إكتشاف تحريف جوهري ناتج عن غش أعلى من الخطر الناتج عن خطأ نظراً لأن الغش قد ينطوي على تواطؤ أو تزوير أو حذف متعمد أو إفادات مضللة أو تجاوز الرقابة الداخلية للجمعية.
 - الحصول على فهم للرقابة الداخلية ذات الصلة بالمراجعة، من أجل تصميم إجراءات مراجعة مناسبة للظروف، وليس بغرض إبداء رأي في فاعلية الرقابة الداخلية للجمعية.
 - تقويم مدى مناسبة السياسات المحاسبية المستخدمة، ومدى معقولية التقديرات المحاسبية والإفصاحات ذات العلاقة التي قامت بها الإدارة.
 - إستنتاج مدى مناسبة إستخدام الإدارة لأساس الإستمرارية في المحاسبة، وإستناداً إلى أدلة المراجعة التي تم الحصول عليها، ما إذا كان هناك عدم تأكيد جوهري ذا علاقة بأحداث أو ظروف قد تثير شكاً كبيراً بشأن قدرة الجمعية على البقاء كمنشأة مستمرة، وإذا خالصنا إلى وجود عدم تأكيد جوهري، يكون مطلوباً منا لفت انتباه في تقريرنا إلى الإفصاحات ذات العلاقة الواردة في القوائم المالية، أو إذا كانت الإفصاحات غير كافية، يتم تعديل رأينا. وتستند إستنتاجاتنا إلى أدلة المراجعة التي تم الحصول عليها حتى تاريخ تقرير المراجع. ومع ذلك، فإن الأحداث أو الظروف المستقبلية قد تتسبب في توقف الجمعية عن البقاء كمنشأة مستمرة.
 - تقويم العرض الشامل، وهيكل ومحتوى القوائم المالية، بما في ذلك الإفصاحات، وما إذا كانت القوائم المالية تعبر عن المعاملات والأحداث التي تمثلها بطريقة تحقق عرضاً عادلاً.
- لقد أبلغنا المكلفين بالحوكمة فيما يتعلق، من بين أمور أخرى، بالنطاق والتوقيت المخطط للمراجعة، بما في ذلك أية أوجه قصور مهمة في الرقابة الداخلية إكتشفناها خلال المراجعة.

التقرير عن المتطلبات النظامية والتنظيمات الأخرى:

وفي رأينا أيضاً أن القوائم المالية المذكورة أعلاه ككل تتفق مع متطلبات نظام الجمعيات والمؤسسات الخيرية المعتمد من قبل وزارة الموارد البشرية والتنمية الاجتماعية فيما يتعلق بإعداد وعرض القوائم المالية.

مكتب عبد الرحمن الشبيشيرى
محاسبون ومراجعون قانونيون

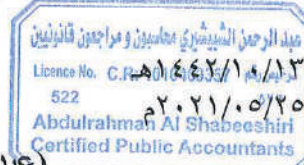

(عبدالرحمن بن علي الشبيشيرى - ترخيص رقم ٥٢٢)

قائمة المركز المالي
كما في ٣١ ديسمبر ٢٠٢٠م

٢٠١٩م	٢٠٢٠م	إيضاح	
ريال سعودي	ريال سعودي		
			الموجودات
			الموجودات المتداولة
٦٣٥,٣١٩	٧٢٦,٧٩٠	٤	نقد لدى البنوك
٤,٩٨٥	٣,٥٦١	٦	أرصدة مدينة أخرى
٦٤٠,٣٠٤	٧٣٠,٣٥١		مجموع الموجودات المتداولة
			الموجودات غير المتداولة
٧,٩١٣,٣٢٨	٧,٩١٣,٧٣١	٧	ممتلكات وآلات ومعدات
٥,٢٥٠	٢,٦٢٥	٨	موجودات غير ملموسة
٧,٩١٨,٥٧٨	٧,٩١٦,٣٥٦		مجموع الموجودات غير المتداولة
٨,٥٥٨,٨٨٢	٨,٦٤٦,٧٠٧		إجمالي الموجودات
			المطلوبات وصافي الأصول
			المطلوبات
			المطلوبات المتداولة
---	٣,٢١٠		تأمينات مستحقة
			المطلوبات غير المتداولة
٨٩,٨٥٧	١٣,٩٧٩	٩	مخصص منافع الموظفين
٨٩,٨٥٧	١٧,١٨٩		إجمالي المطلوبات
			صافي الأصول
٨,٤٦٩,٠٢٥	٨,٤٦٢,٩٦٧		صافي الأصول غير المقيدة
---	١٦٦,٥٥١	١٠	صافي الأصول المقيدة
٨,٤٦٩,٠٢٥	٨,٦٢٩,٥١٨		إجمالي صافي الأصول
٨,٥٥٨,٨٨٢	٨,٦٤٦,٧٠٧		إجمالي المطلوبات وصافي الأصول

«إن الإيضاحات المرفقة من (١٧-١) تعتبر جزءاً لا يتجزأ من هذه القوائم المالية»

جمعية رفيدة لصحة المرأة

صفحة - ٤

قائمة الأنشطة
للسنة المنتهية في ٣١ ديسمبر ٢٠٢٠م

إجمالي ٢٠١٩م	إجمالي ٢٠٢٠م	مقيدة ريال سعودي	غير مقيدة ريال سعودي	إيضاح
				الإيرادات والتبرعات
٢٠٠,٠٠٠	٢٥٠,٠٠٠	---	٢٥٠,٠٠٠	تبرعات نقدية عامة
٢٠٠,٠٠٠	٥٠,٠٠٠	٥٠,٠٠٠	---	تبرع شركة نوبا
٥,٤٠٠	٨,٠٠٠	---	٨,٠٠٠	اشتراكات عضوية
---	٥٠,٠٠٠	٥٠,٠٠٠	---	تبرعات مقيدة - منتدى سياسات صحة المرأة
٧,٩٠٩,٥٧٥	---	---	---	تبرعات الأصول
---	١٠,٠٠٠	١٠,٠٠٠	---	إيرادات مقيدة
٤٩٥,٢٨٠	٣٧٦,٩٥٨	١٧٦,٩٥٨	٢٠٠,٠٠٠	إعانات الوزارة
---	---	(١٢٠,٤٠٧)	١٢٠,٤٠٧	إعادة تصنيف لتحقيق قيد الاستخدام
٨,٨١٠,٢٥٥	٧٤٤,٩٥٨	١٦٦,٥٥١	٥٧٨,٤٠٧	إجمالي الإيرادات والتبرعات
				المصاريف والمساعدات
(٩٦٥,٧٤١)	(٤٥٤,٤١٤)	---	(٤٥٤,٤١٤)	١١ مصاريف الأنشطة
(٤٩٥,٦٩٦)	(٢٠٢,١٣٢)	---	(٢٠٢,١٣٢)	١٢ مصاريف إدارية وعمومية
(١,٢٢٠)	(١,٦٢٥)	---	(١,٦٢٥)	٧ إستهلاك ممتلكات وآلات ومعدات
(٢,٦٢٥)	(٢,٦٢٥)	---	(٢,٦٢٥)	٨ اطفاء موجودات غير ملموسة
(١,٤٦٥,٢٨٢)	(٦٦٠,٧٩٦)	---	(٦٦٠,٧٩٦)	إجمالي المصاريف والمساعدات
٧,٣٤٤,٩٧٣	٨٤,١٦٢	١٦٦,٥٥١	(٨٢,٣٨٩)	التغير في صافي الأصول من الأنشطة المستمرة
				البنود الاستثنائية
(٣٠,٢٥٣)	٣٣,٢٧٥	---	٣٣,٢٧٥	تسويات سنوات سابقة
---	٤٣,٠٥٦	---	٤٣,٠٥٦	إيرادات دعم ساند
(٣٠,٢٥٣)	٧٦,٣٣١	---	٧٦,٣٣١	إجمالي البنود الاستثنائية
٧,٣١٤,٧٢٠	١٦٠,٤٩٣	١٦٦,٥٥١	(٦,٠٥٨)	التغير في صافي الأصول
١,١٥٤,٣٠٥	٨,٤٦٩,٠٢٥	---	٨,٤٦٩,٠٢٥	صافي الأصول في بداية السنة
٨,٤٦٩,٠٢٥	٨,٦٢٩,٥١٨	١٦٦,٥٥١	٨,٤٦٢,٩٦٧	صافي الأصول نهاية السنة

«إن الإيضاحات المرفقة من (١-١٧) تعتبر جزءاً لا يتجزأ من هذه القوائم المالية»



يبقى دعم المتبرعين الركيزة الأساسية

لتحقيق أهداف رفيذة..

شكراً لإيمانكم بمستقبل

أكثر وعي وصحة



✉ Info@rofaida.org
☎ +966508808299
🐦 RofaidaOrg
📷 Rofaida_org
👤 RofaidaOrg
📘 RofaidaOrg
🌐 www.rofaida.org



موقع رفايدة